安徽日報

第三六〇號

宣傳部登記證皖報字第五十一號

今日一大張 售法幣二角

地址 蚌埠二馬路華昌街

電話 三十四號

定報價目 每月六元 外埠郵費另加

廣告刊例
長行八十字 每日十元 每行 四行起碼
中行三十四字 每日三元 每行 四行起碼
短行二十二字 每日二元 每行 四行起碼
營業廣告 兩欄十二行爲單位 每一月刊費五十八元
(封面廣告面議)

德陸空兩軍集中猛攻
蘇聯將被迫放棄史城
目前戰局演成拉鋸形勢

(里斯本六日中央社電)史丹林格勒之攻防戰、五日仍繼續、德人軍共有五十師團、戰車二千輛、不斷猛攻、該市西南地區蘇軍、約退後六次、德軍若潰滅該戰線、即可突入市內、現俄軍不許後退、將預備兵力增強、力圖反攻、德俄兩軍刻正展開血戰、又該市西北之俄軍繼續反攻、戰局仍未脫於兩戰形勢、柏林消息、史丹林格勒攻防戰、已至最後階段、刻在該市外圍展開激烈之陣地戰、俄軍抵抗猛烈、故不待即進行巷戰、該市之陷落、似尚需時間、中立方面消息、傳德軍已突入市街一部、德軍當局禁戒樂觀之觀測、謂今明日中不能斷定史城是否陷落、莫斯科訊、謂德軍除動員大軍百萬飛機三千架外、并動員進攻塞巴斯托波爾時所用之大砲、集中進攻該市、

排除俄軍抵抗 攻破堅壘數處

(里斯本六日中央社電)據維希廣播、猛烈進攻史丹林格勒之德軍、陸續增援鐵部隊、五日終於排除俄軍之死抗、攻破俄軍堅壘數處、突入該市之一角、展開激烈之巷戰、惟德俄雙方對此現均尚無發表、柏林電、據海通訊、德軍當局宣佈戰局稱、德軍昨日在史丹林格勒附近、截獲俄軍大量軍器、俄軍陣線經德軍英勇作戰、及機械化部隊進攻後、已呈崩潰之勢、德先鋒部隊及坦克車軍又圖頑抗、但每次均被擊退、且受損甚重、德機協助地上部隊前進、并猛烈轟炸俄軍陣地、據報告稱、俄坦克車四十輛、已被擊毀、德機并飛往伏爾加附近之敵運輸站轟炸、俄損傷甚重、

賴伐爾報告 往巴黎經過

(上海六日中央社電)據維希哈瓦斯電、內閣會議於五日在此間舉行會議、事後官方所發表之公報、僅謂、「曾由政府首長賴伐爾報告政局、尤其是對其最近前往巴黎之與佔領區當局進行談話之結果、告知同僚」云、對於閣議所討論之事項、未加說明、但觀於淪陷區各報連日所載不難窺見二、例如日報載稱、據可靠消息、與法國防務有關之各項問題、尤其是法屬西非洲及非洲均曾加以討論、

高加索德軍 渡狄萊克河

(里斯本六日中央社電)德羅兩軍現於勤羅邪拉特以、及莫斯杜克地區、繼續展開激戰、德軍乘深夜豪雨、於三日夜渡狄萊克河、主力到達河之南岸、並以輕戰車突擊佔領村落三處、此項新渡河部隊、更向俄軍兩翼進行夾擊、故目前格羅斯尼油田地帶、已陷入重大危機中、又柏林電、據海通訊、此間負責方面稱、俄裝甲車被德機轟炸頗烈、拉杜加湖以南德機猛向敵坦克車集中投彈、又俄後方交通線亦被炸頗重、德負責方面稱、德機轟炸諾佛羅西斯克港及航空站、及史城方面之要塞、結果德機擊落俄機廿一架、德軍當局宣稱、德軍今正向刻赤斯卡進攻、此城位於黑海與亞速海中間、在庫鼓河之口、以前爲哥薩克人之居住地、共有人口一萬餘人、

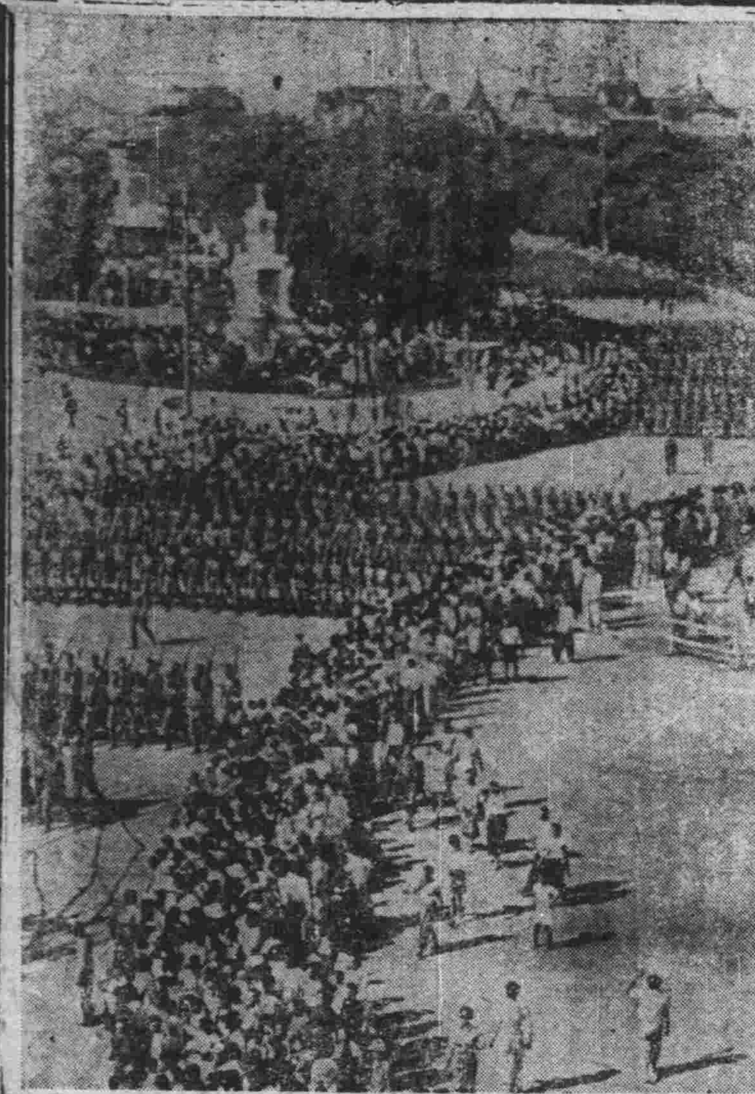

郭培爾勗勉德國民 爭取最後勝利

(柏林五日中央社電)德宣傳部長郭培爾、六日以「勿太重視勝利」爲題、在報端發表論文、對德國國民之政治思想、痛加批判、而要求國民強化團結及自覺、最後並力言獲得最後勝利、國民應放棄舊人道主義、以強化政治力量、原文之要點如次、「(一)德人具有極明確之個人正義感、故頗易流於過分之客觀傾向、以致時時招致己方之損失、此種觀點、敵人較吾等知之甚鮮、乃乘機宣傳煽惑、以削弱國民之鬥志、一九一八年、吾人曾受其害、今日敵人此種技倆、當不致再得施展、(二)倘德國亦如邱吉爾政府之施行欺騙政治、其將發生何種結果、當不難想像、然則我國民中、懷疑此種政治形態、亦爲政府施策之一者、當亦有人在、惟此次戰爭中、恐任何人不得謂德政府曾有錯誤施策、綜觀大局、吾人可謂對於情勢之發展、任何時均有正確之觀察、(三)英報載對希特勒總統肆意謾罵、倘德報亦如英報之無聊、而對英國政治家施以攻訐、則德國民中、當有人不以爲然、故吾人必須攀英人之憎敵、(四)英人以世界乃爲英人而存在、但德人則以爲德人爲世界而生產、乃德英之不同處、故臨於實際政治、此種不同之想法、多有利英人、而損於我方、然吾人對於外國人、並無何反感、此種現象、亦即世人不但不予德人以好感、反輕侮德人之錯誤也、吾人對以上之事態、有所解釋時、恐反引起國民之誤解、吾人無輕視敵人之必要、英人亦非惡魔、且英人之不値得崇敬之點、吾人亦非不知、然吾人受敵人惡罵時、其必因而發生另一種態度、則係當然之事、尤以兩國現正交戰、此種態度之發生、自屬必然、今日吾人之使命、乃爲建設德意志民族之生存基礎、此乃現實之理想、且尤値得犧牲、倘此次戰爭告終時、吾人兩手空空、一無所得時、不可不爲自愧、對民族之大恥、小市民時代之偏瞞之人道主義觀念、早已過去、吾人客觀的値得議論之正確事實、厥爲「吾人必須勝利」、如此、吾人即須貢獻吾人之一切、」

加被俘一軍官談 第厄普失敗主因

(柏林六日中央社電)據海通訊、得自德軍事負責方面消息稱、據第厄普被俘之加軍官萊佛斯上尉稱、英國對德國在西洋海岸之兵力、估計太差、並稱、彼等對於登陸攻擊、並未受過特別訓練、又稱、英國軍當局曾認爲在大西洋沿岸防衛力、並不堅強、無需特殊訓練、因此吾人所遭受極大困難、伊個人經驗、視察英軍對德軍之輕視結果、足致彼等受到此次更大之損失、余對法人民、對德軍之忠實合作態度、與當時加拿大與英國報紙所載之德法惡劣關係、完全相反、更使余驚奇不置、

德駐西大使史徒耳 拜訪新任西外長
德政界批評西國改組事

(馬德里六日中央社電)據海通訊、德駐西大使史徒耳、首先拜訪新任西外長約丹那將軍、以賀其新任外長事、席間對於德西二國之善關係、作融洽之敘談、柏林電、據海通訊、德政界於昨午評論西班牙政府改組事稱、關於西政府改組事、最有顯明反應之報界、當推「阿里巴」報、該報載稱、西內閣之改組、並非西政府改組之意、弗朗哥仍負責西政府、此間亦認此種表示極爲顯明、咸以西國內政外交觀念、在伐朗基黨領導西班牙下、仍予繼續、至西政府首領所發表演說、今後與往昔當無不同見解也、馬德里電、據海通訊、西新任陸長阿生西阿將軍、於昨日上午曾拜訪黨務部長阿來斯、會談甚久、據接近官方消息稱、二氏會談結果、甚爲融洽、當時阿來斯氏、並介紹其部下與阿生西阿將軍會見、

羅美爾軍活躍埃及戰線
已伸入英軍陣地
德英機拏在開羅展開激烈空戰
近東英將領商討軍情

(昂哥拉六日中央社電)據海通訊、開羅消息、英駐近東代表英勁爵士、於日前視察英在阿拉米安防務、並與英將領商討軍情、柏林電、據海通訊、此間負責方面聲稱、德機猛炸阿拉米安方面英機械化部隊、予英軍以重創、毀英軍裝甲車多輛、又德機曾於前日、猛炸阿歷山附近之沙漠鐵路車站、並毀停於場上之英機多架、又德機日夜轟炸亞歷山大及開羅英航空站、並與英空軍展開猛烈空戰、結果、英機六十六架未返防、德機十四架未返防、德空軍大尉馬賽勒、於一日間擊落英機十六架、德軍司令部發表、(一)埃及戰線南部地區英軍、在戰車之掩護下、數度反攻、德軍予以擊退、英軍受創甚重、新西蘭第六旅團長及其他數百人、俱被俘虜、(二)在地中海東部水域活躍之德潛艇、以魚雷擊擊英驅逐艦一艘、馬德里電、據海通訊、西「ABC」報著文評述埃及戰局稱、羅美爾將軍之軍隊、已伸入英軍陣地、該記者又稱、德軍已於數星期前進入盧爾、英軍企圖在埃及作殊死戰、並預備在尼羅河及亞歷山大港頑抗、又稱、德軍在埃及方面、不久將有大規模之進攻、

目前所需要的 新文化運動

文化是教育、學術、政治、經濟的綜合表現、文化是時時刻刻在變化着的、是活的文化、是刻板式的文化、是死的文化、活的文化如同嬰兒一樣不斷的生長着、它能促進國家社會的進步、增進人類的福利、死的文化是如同臭水一樣地靜止不流、它能使社會國家日趨腐敗、走入滅亡之途、終久使它自己無形中消滅、所以無論中外古今、文化皆是動的、靜止的刻板的不能稱爲文化。

文化既然是動的、那麼是怎樣一個姿態在那兒動的呢、我們可以翻閱歷史來看、就可以知道、在有史以前文化便已胚胎了、在幾千年當中、不知有多少人在爲文化而工作、爲文化而努力、甚至於爲文化奮鬥而犧牲的、雖然有時候覺得文化已經發揚些、有時候或者覺得文化衰弱些、總之人們對於文化的努力、是從來沒有間斷過、

文化不但是不斷地在動着、並且不是累積的、前面的人所建立的一點基礎、所走的一段路程、後人則再來擴張再來繼續前進、後人之後還有後人是無止境的、如此、經過相當的時期、一拳大的土地、可以擴成大山、一步長的路線可以繼續到萬里、人類至所以稱爲萬物之靈、社會所以能前進化、皆都是靠着文化有這種累積性、文化不但是累積的、而且還是新陳代謝的、當某一個時期的文化、沿着一定的方向走到極端的時候、它就不能再往前進了、因此就由活動的變成靜止的死板的了、在這時候、就必須另找一個新的方向、如果新方向再遭遇到了同一命運、則更新的方向、便因而代替它、這樣不絕的新陳代謝、使文化的興趣濃厚、內容複雜、範圍日漸擴大、

文化的新陳代謝、有時是人力造成的、有時是自然形成的、歷史告訴我們、愈是重要的部門、愈由於人力造成的成份居多、愈近於現代自然形成的成分愈少、因此、在近代史上、文化上一切光明燦爛的成功、大半是革命的結果、所謂革命、就是有意識的強力的人爲的新陳代謝、近世文化所以能突飛猛進、超過古代文化的緣故、就是『革命』。

我們就拿新中國來說吧！辛亥武昌起義是一個民族革命、二十三年前的五四運動、是一個大思想革命、十五年前的北伐是國民革命、而現在高唱入雲的東亞聯盟運動、大有形成種族革命的趨勢、即是黃色人種反抗白種人壓迫的革命、

我們來檢討一下、過去無論那一種革命、它的先後、學術思想、乃至於風俗習慣、都必有一個很大的騷動極端的活躍、而造成顯著的改變、換句話來說、每一個政治革命都有文化運動和它相伴、還可以說一個偉大的文化運動、必引起一個政治革命、更進一步說、一個政治革命之成功與否、全靠着與它呼應的文化運動如何、這是無容諱言的、

例如五四運動、可以說是東方文藝復興運動、最低限度總可以說是中國新文化的黎明運動、五四運動的起因、就是因爲我國數千年專制政體利用愚民政策及暴力來壓迫人民、禁錮其思想、蒙蔽其智慧、使文化陷於極度黑暗的深淵、再加之西洋文明之輸入、釀成了新啓蒙運動的激流、經過數度的醞釀、終於五四運動爲契機、展開了文化戰爭的場面、向着傳統文化開始總攻、另一方面、在十八世紀以後、東西資本主義日漸長成、他們爲欲市場與資源之獲得、不得不以其優越的軍事政治經濟的力量、漸漸伸入滯留在落伍狀態中的我國、因爲數次對外戰爭之失敗、結果將國家造成空前未有的危機、因此以推翻專制政體爲目標的武昌起義雖然成功了、可是封建勢力仍然存在、軍閥土豪劣紳仍然沒有打倒、政治的腐敗依然存在、外來之壓迫還是接踵而來、所以對內推翻封建殘餘勢力、對外反抗侵略爲大前提的民族解放運動、當然會應運而生、於是轟轟烈烈的五四運動、就在文化復興和民族解放之雙重意義下爆發了、但是就其收穫的效果、和預期的目標的距離來比較、無疑地五四運動並沒有全部完成它的使命、(未完待續)

林宣傳部長 在粵任務完畢
昨日搭機飛返首都

(南京七日中央社電)宣傳部林部長、上月三十一日、奉主席命令赴粵、參加鳴崧學校、首次開學典禮、及出席廣州和運先烈殉難大會、並以新國民運動促進委員會秘書長資格、與粵方各關係機關洽商、推進新國民運動事宜、在粵歷時一週、茲以任務完畢、特於七日、搭機飛返首都、

印民衆企圖衝入監獄 營救民族領袖
各地反英運動依然熾烈

(瑞典京城七日中央社電)據新德里來電、印度反英運動勃發以來、英方損失已達數百萬金鎊之巨額、全印公共建築物被損壞者、亦達十分之二、西貢電、據巴多拉電稱、印度拉庫蘇拉依及商瑙魯車站各地、發生民衆示威運動、警官隊又對羣衆開槍射擊、結果死傷甚多、阿麥達巴德全市各重要地點、亦發生大規模之婦女示威運動、與警官隊發生衝突、秩序紊亂、上海電、孟買哈瓦斯電、印度各大城市、本日又發生意外事件多起、示威民衆死傷多人、茲將各地情形分誌於次、(一)據官方公佈、危險性的政治犯多人、自孟加拉省押往亞拉哈巴特城後、曾襲擊監獄衛兵、當有囚犯二人及衛兵一名重傷、二、台加城本日囚犯作亂、死三十二人、傷一百三十六人、三、奧里薩省葛黍克城、民衆三千人襲擊當地警察局、並企圖衝入監獄、釋放民族運動之領袖、警察開槍彈壓、民衆死一人、傷十二人、四、奧里薩省帝布特城民衆企圖縱火焚燬警察局、警察開槍、致有四人死傷、歐後民衆又復集合、企圖衝入警察局、警察再度開槍、結果人民十死一人、傷十四人、

渝駐美大使 由魏道明繼任

(廣州六日中央社電)據五日重慶來電、渝駐美大使胡適、前曾稱病提出辭呈、茲已由渝方照准、並任命魏道明繼任駐美大使、按胡適於去年日美談判之際、曾與宋子文同在暗中極力破壞、後宋子文被任渝外交部長、繼續在美活動、胡氏乃僅存駐美大使之空名義、故憤而辭職、里斯本電、據美聯社重慶電稱、渝駐美大使胡適、因患心臟病、提出辭呈、茲渝方已於五日正式發表、由魏道明爲繼任駐美大使、

印度獨立聯盟 爪哇支部成立

(巴達維亞七日中央社電)僑民爪哇五千名印人、前曾召開印人入會二次、僑胞貫徹反英獨立目的協議種種具體對策、此次更與大東亞其他諸區域呼應、以促進該運動、並決定設立獨立聯盟支部、六日於巴達維亞舉行成立儀式、

社論 文化溝通的使命

東亞聯盟的四大綱領、文化溝通爲四大綱領中重要之一環、關於這部門的使命與工作、是由中日文化協會肩負着這責任的、本省對於分會的組織、至今尙付闕如、這不能不說是相當遺憾的事、所以本省最高當軸暨負有文化使命的主管長官、特聯合省垣各界及友邦長官與一般文化人、發起組織中日文協皖分會、於本月七日、在高省主席暨錢敎廳長領導之下、而舉行了第一次的發起人聯席談話會、在會談席上、各方對於文化意義的詮釋與重要性、均有極詳盡的發揮、妙語如珠、抉微闡隱、致會場空氣既和諧而又嚴肅、這無異顯示着分會將來的前途、是有不盡的光明與希望、記者不文、謹以管見所及、聊貢數言、藉爲芻獻、

所謂文化、是一個抽象的名辭、實際包括甚廣、孔子云：先進於禮樂、君子也、後進於禮樂、野人也、又云：文勝質則史、質勝文則野、蓋以人之所以稱爲萬物之靈、就是由於能夠有文、同時、更能將這「文」細細的消化、孔子所云先進後進、即爲能消化不能消化的問題、我們再看到國父遺敎上說、人類一切衣食住行、無一不與文化有關、也無一不是文化、由此可知並非文藝文學或者禮樂書數纔謂之文化、從而人生的一切、就絕不能脫離文化的領域、或與文化絕緣、所以質勝文與文勝質的意義、亦即爲文的消化問題、

因此一個國家民族的前進與落伍、均與文化有重要關聯和影響、現在被英美驅使如牛馬的紅黑人種、他們雖然一樣的圓顱方趾、但是因爲沒有文化、或者縱有亦甚落後、所以始終就沒有脫離奴隸生活的希望、這個例證、殊極明顯、不過每一個民族的文化、由於各個歷史不同的關係、而各具其獨特的發明和風格、如果文化相同、而歷史又相近、則雖然在表面上有各自的分野、但由文化之易於貫通、則終必聯合一致、所以中日兩國不但同文且又同種、縱不幸而偶然誤會、其結果必借文化之交流而還爲水乳、惟是過去西風東漸、一般好奇尙異的學者、醉於功利思想之新穎、盛起倡導、於是西洋文化幾奪我固有文化之席、流風所被、今猶未衰、這實爲我國家民族隱伏着的一大危機、因爲西洋文化的東渡、是挾着軍艦大砲以俱來的、他們也知道明日張胆用槍砲覆亡中國、是太愚蠢的事、最好是以不流血的文化侵略政策、日積月累的在暗中消沉青年對國家的觀念、同時、更儘量誇大英美之富強無敵、以麻醉青年對他們極端的迷信、在不知不覺間、可以使我國之無數青年、腦筋中只知有英美、不知有自己的國家、只知對自國的現實感覺失望、而不知吞下了英美的糖衣砒霜、這是如何危險的事、總算到今日纔大白於世而脫離了這險境、

所以現在的文化溝通、是交相利兼相愛的實現、從而使中國能認識日本、而日本益能認識中國、甚雙方的認識日趨清晰、則中日之團結、亦必於百尺竿頭更進一步、因之文化的使命、不僅在國家修齊治平之世負有重大的責任、即在國家動盪震撼之秋、亦負有更重大的責任、要使國與國間的感情融合、要求民族間之意志溝通、只有文化是唯一的津梁、亦只有文化能肆成這個使命、

本省的中日文協會分會、在各方協力支援之下、於最近期間、定可負起時代的使命、成爲中日文化溝通有力之一翼、進而使這向稱文化落後的安徽、借中日文化溝通的力量而躍進、則截長補短、攻下他山、不僅中日文化益以發皇、即本省文化亦藉以光大、斯則謹以預祝且謹以預期者也、

德機襲英倫時 投擲跳躍炸彈

(倫敦六日中央社電)哈瓦斯社訊、德國「福克伍夫」式轟炸機、昨在英國東南沿岸某城、投擲新式「跳躍炸彈」、其中一枚、於擊中某屋屋頂後、並不爆炸、竟一躍而起、橫飛數家屋頂、最後落於某花園內爆炸、死居民數名、附近房屋多被損毀、

(柏林六日電)海通社訊、德軍司令部今日宣稱、德機炸至不列顚作廣泛轟炸、福爾克斯通東有火車一列、因受炸彈爆炸之猛烈震力而出軌、其他各地之交通設備及軍事目標、亦遭德機轟炸、

實部令各省建廳 組織物價評議會
並飭填報錢業放款情形

(南京訊)實業部查平定物價暫行條例附屬法規中之縣市物價評議委員會組織規程、及條規定、各縣市主管官署、應依照規程、組織物價評議委員會、辦理該縣市所屬地方之物價評議事宜、事關安定民生、自應從速舉辦、爰特令飭各省建設廳即便遵照、轉飭所屬各地方一體遵照辦理、

(京訊)實業部以平定物價暫行條例附屬法規、業於本年七月四日經行政院以院令分別公布施行、並由該部令飭各省市建設廳社會局遵照辦理具報在案、茲查其中銀錢業商品担保放款取締規則第四、第六、第七等條條文規定、應由銀錢業將商品担保放款形、逐期分別列表、送由銀錢業同業公會、轉報主管官署備查、事關平定物價、自應嚴行督飭認眞辦理、爰又分令各廳局迅飭所屬地方銀錢業同業公會轉飭遵辦、並辦理情形、呈報財政實業兩部備查、如查有第十第十一兩條情事、應即秉公呈部核示、毋稍延徇、

昭南島籌備 歡迎龍田丸
埃輪亦駛離南非

(昭南市六日中央社電)交換船龍田丸、將於十五日抵此、此間當局現正着手準備歡迎、日程已經排定、又悉此次歸國日僑、其中有數百人、前原住於緬甸、馬來、蘇門答臘等地、故彼等均希望即在昭南下船、現軍政部對彼等之安置事宜、亦正設法、

(里斯本六日中央社電)據海通訊、埃及交換輪「阿尼爾號」、於昨晚由南非馬貴斯駛離、赴英、該輪係載運由日輪載送南非之埃及交換旅客云、

溝通中日文化

省會各機關發起組織 中日文協皖分會

推定中日籌備員負責籌備 預定孔誕日舉行成立大會

省會中日文化界人士、鑒於中日文化協會之設立、負有溝通中日文化之使命、且蘇浙各地、均有總分會之成立、惟本省仍付缺如、爰經發起組織分會、經高主席錢教育廳長領導籌備、已粗具端倪、特於昨日下午三時、於省府大禮堂、召開第一次談話會、計到有中日文化人士共約三百餘人、高主席各廳處長均親自蒞臨、開會後首由錢教育廳長致開會詞、旋由高主席、及蚌埠特務機關代表二村相繼致訓詞、中日各代表亦先後發表意見、對東方文化重要性、闡述至爲詳盡、情緒亦頗興奮、並當場推定籌備員三十一人、中國方面二十人、日本方面十一人、共同組織籌備委員會、負責籌備、期於孔聖誕辰之日、舉行成立大會、直至五時許始告散會云、

錢廳長致開會詞 組織中日文化協會意義、在孔子聖誕日舉行成立大會、因爲孔子乃發揚中國文化的鼻祖、在這天舉行成立會、意義比較重大、並以中日兩國同文同種、彼此文化交流機會很多、所以要發生聯繫關係、最近幾年我國受西洋文化侵略影響、因爲我國地理、經濟環境、以及各種習慣上與西洋不同、不能適合、故對文化方面、不能演進、這是西化的錯誤、現在我們要提倡本位文化、要排擊西洋文化、因爲過去侵入內地有無形侵略、比較有形侵略還大、所以我們要永久排除英美侵略勢力、要先用文化力量去排除、然後再發揚我們固有文化、更要與友邦密切聯繫、同甘共苦、發揚東亞有力的文化、最後希望諸位、要充分援助、尤其希望切實看援、這是本人最大的願望、

高主席致詞 首先報告中日文化協會江蘇分會成立經過情形、解釋文化協會的意義、以「文字的寫法左一筆、右一筆、化是倒人爲化、文化二字、就是很有步驟、有秩序、有條理、繼續不斷演進、文化二字、範圍廣大、人的衣食住行、和一切生活舉動內都是文化、甚至政治經濟各方面、都包括在文化裏面所以現在要集合中日兩方面人士力量來組織這會」旋由特務機關代表二村總務民政廳王廳長、建設廳馬廳長、特務機關文化系佐藤、孫特派交涉員、社運會潘副主任、及各界代表相繼致詞、語多誠摯、立意深切、

籌備員 中國方面 安徽省政府、民政廳、財政廳、建設廳、教育廳、警務處、社運會、糧管局、交涉署、高等法院、安徽計畫、商會、工會、安徽青年協會、東亞青年協會、婦女協會、省黨部、新聞建會、鳳陽縣政府、新聞記者協會等機關團體、一人、日本方面籌備委員、由特務機關決定、

視察沿江災情 馬建廳長返蚌

對本報記者發表此行印象

安徽省建設廳長馬驥材氏、前爲明瞭沿江各縣受災情形及建設現況起見、特於上月二十日由省出發赴京、轉道蕪懷各縣、實地查勘、時經半月、任務已告完畢、已於昨日由京返蚌、本報記者特趨訪馬氏於廳次、承發表談話如下、本年霉汛期間、皖南沿江各縣、以入夏雨滂沱、山洪暴發、加之內水不能宣洩、以致漫溢成災、廬舍爲墟、畜物漂流、災象甚屬嚴重、本人於八月二十日出發查勘蕪懷各縣災區、並藉便視察建設狀況、對於各縣農林、工商、交通、水利、一般設施、尚稱滿意、同時對被災難民、親加慰問、各地防汎搶險均極努力、尤以蕪屬鳳林、蘋浦圩堤、懷屬廣濟圩堤岸、曾一度危急、幸經當地官民以及友軍協力奮勇搶堵、未遭潰決、刻奉省府明令嘉獎及感謝、所有沿江堤岸、雖保修已久、迭經計劃呈請興修、嗣經水利委員會遴派第一測量隊出發測量、大約本月下旬、當可撥款興工、此次水災、據本人視察所及、深以爲被災農民、秋收無望、生活堪慮、待救孔殷、除已發函一次急賑、擬再專案呈請府會、舉辦工賑、及農村貸款、以重增產、而安民生云、

洋米一千石

現已啓運即將抵蚌

行政院糧食管理委員會、對於皖省民食、頗爲關懷、此次決撥洋米一千石來省救濟、以後在可能範圍內、按期撥給、故本市民食、堪告無虞、此次所撥洋米、業已付運、約於十五日即可抵蚌云、

保衛大東亞紀念日

鳳陽縣府等擴大宣傳新運

今日出發本市各街路之宣傳隊、由鳳陽縣政府宣傳股主催、並由縣教局、各校館協助、該隊二十餘人、於上午八時開始、在南山公園老船塘車站後東遊戲場、表演畫片劇及演講云、

省立圖書館 文獻展覽會

自中央規定每月八日爲保衛大東亞紀念日、並於是日舉行新國民運動服務、省立蚌埠圖書館遵令於今日舉行新國民運動文獻展覽會一天、陳列關於新國民運動論文及文藝作品、稿本及刊本共有三百餘件、均富有價值之作品、歡迎民衆前往參觀云、

省社運指委會 工作會議

討論工作方針

安徽省社會運動指導委員會、爲增強工作效率起見、訂於今（八）日上午十時、在該會大禮堂、召集全體工作同志、舉行工作會議、討論關于今後社運工作推進等中心問題云、

警局禁演 各戲院荒淫戲劇

省會警察局、以京劇本市各戲院、時常演唱盤絲洞、通州奇案等荒淫戲劇、頗多有傷風化、昨特派員分別通知各戲院、以後對於有關風化一切荒淫戲劇、絕對禁止演唱云、

連日氣候狂熱！

衛生事務所防範疫癘 通知各醫院切實注意

本市自入秋以來、天氣曾一度涼爽、距近因雨量稀少、驕陽肆虐、日來突又轉熱、宛如炎夏、昨日下午熱度、竟達華氏九十五度云、

安徽省衛生事務所以奉省令、邇來天氣酷熱、疫病叢生、蘇省各地、既已發現真性霍亂、本省亟應加意防範、俾保公共安甯、昨除諭飭該所檢查員、一律注意、認真防範、一面分別通知本市各公私醫院及診療所、遵照辦理、並隨時具報云、

長江水勢已退 懷甯縣電請修堤

安徽省建設廳、昨據懷甯縣政府電告、長江水勢已退、已決之各圩堤、亟待修復、業經擬訂防止水患施工辦法、及廣濟圩堤略圖、建廳據電後、已轉呈省府備查云、

淮河水位連日續趨下降

淮河水位、昨又見落、據蚌埠工務局水文站報告、昨（七）日上午九時、九公尺一四、下午同、較前日減〇、〇三公尺云、

市西經三路 發生刦案

原台人黃興齋、年六十歲、住本埠經三路西緯三路西二里三號、前晚九時許、有房東李文斌、與段甲長方普誠等、借黃處集會五千餘元、與金飾等物、意欲購貨出境變賣、當時以在晚間無處放置、乃將此款暫存黃處、各自歸家、黃興齋見彼等返去、便將款項收藏洋鐵罐內、熄燈就寢、距至夜一時許、突有身着便衣者三人、手持短槍、推入黃之住宅、聲稱檢查、不許聲張、歷十數分鐘、始將該款刦走、並將黃興齋捆至隔壁家門旁、推跌頓、黃某當即倒地、不省人事、俟甦醒後、匪人已不知去向、黃當即返家報告該管警局、將方普誠、李文斌一併帶往總局訊問云、

來函照登

頃閱貴報本月五日載有「買菜引起糾紛、菜販畏罪服毒」新聞一則、查與事實不符、且慶善之表弟胡耀南手足殘廢、故在移風劇院巷口擺設菜攤、以度生活、本月二日有陳郝氏、因買青菜後、耀南向陳索取舊欠五毛、致起口角、陳並向耀南廝打、適逢局員路過、見當街滋事、有違警章、帶局詢問後即釋放、反將耀南帶局、陳郝氏因未帶局、以爲得意、於次日又合其女、當街辱罵、耀南生性純厚、氣忿難洩、遂吞烟土、經光中醫院施救無效身故、現慶善以親屬關係、已狀請警局及地方法院起訴、因述經過、請予更正、此致安徽日報社 張慶善謹啓

錢教育廳長 昨視察職業中學

教育廳錢廳長、爲欲明瞭本省省立職業中學本學期實況起見、特於昨（七）日親赴該校視察、并召集全校學生、整隊點名、隊伍整齊、精神飽滿、錢廳長親自點名完畢、并於大禮堂作簡短之訓話、剴切誘導、詞多勉勵、聞者無不動容云、

第三期保安訓練 定本月十六日開始

各縣隊員限期報到

安徽省保安司令部、滁縣育兵訓練團、自第二期畢業后、即着手籌備舉辦第三期訓練、茲悉已訂於九月十六日開始、此次計抽直轄大隊七十名、鳳陽縣八十名、滁縣五十名、嘉山一百二十名、該部特訓令各縣大隊長、應保送之隊員、統限於十五日集中滁縣報到、以便參加開學典禮云、

模中演講隊

模範中學組新國民服務演講隊三隊、每隊十五人、今日由第一隊長施慰農、第二隊長徐梁東、第三隊長馬毓琪、率領分道在市內外街頭及公共娛樂場所演講云、

友軍舉行小砲演習

友軍部隊、於昨晚十二時至八日七時、在自本市東方三公里、淮河南北兩岸、至懷遠下流三公里間、作小砲演習、市民無需驚惶、

省立病院籌設 護士訓練班

安徽省立蚌埠病院、爲造就一般護士人才、爰擬舉辦護士訓練班、規定修業期限一年、凡本埠各醫院護士有志向學者、均可報名投考、畢業後分發服務、惟因經費尚未奉准、開班日期尚有待云、

督勵造林護林

民廳轉令各縣積極推行

實業部爲提倡造林運動保護森林、增加生產起見、頒發督勵造林暫行條例、及森林保護暫行條例、分令各省市遵照辦理、茲悉、皖省府奉令後、令民廳轉飭各縣及特區遵照該兩條例積極推行云、

省黨部昨舉行 第九四次紀念週

潘書記長報告赴滿經過

中國國民黨安徽省執行委員會、於昨（七）日上午九時、在該會大禮堂舉行第九十四次總理紀念週、出席者有王主委、潘書記長、暨全體工作同志共四十餘人、紀念週開始、由王主任委員熊生主席、領導行禮如儀後、即由潘書記長報告赴滿出席厚生大會經過、嗣由組織科科長金石盦、報告該科最近工作狀況、至十時許始禮成散會云、

宋地山啓事

啓者鄙人在蚌埠二馬路有市房一所、頭有八二一號登記證、不知如何遺失、於本年六月十日登安徽日報聲明作廢、當中誤登八三三號、除呈請鳳陽縣府補發外、特再登報聲明如有發現該八二一號登記證者概作無效、特此聲明

遺失聲明作廢

茲於本月五日赴五河縣小溪鎮採買糧食、攜有蚌埠聊源莊支票七張、票號計五一一號一千元、五一二號一千元、五一三號一千元、五一四號一千元、五一五號二千元、五一六號二千元、五一七號二千元共中儲券一萬元、因不慎全數遺失、無論中外人士拾得作爲廢紙、特此登報聲明 屈守三謹啓

本埠菜業界的 新發現

是戰事突起的新組織！
是下江小吃的急先鋒！
是別有風味的人本營！
要知新發現 還請注意是處廣告

公記五金行

自行貨料 五金雜貨 服務社會 定價公道

本號在二馬路中山街南向北

楊宅謝啓

昨七日爲先妣楊太夫人卅殯之期辱荷諸親友厚賻隆情並承炎爽執紼存歿均感祇以苦次昏迷未遑登門叩謝爰藉報端敬鳴謝悃諸維 矜鑒

棘人 楊學時 學馥 泣血稽顙

金鏡人律師代表高懷恩聲明與養子高學騏依法拆產脫離家庭關係啓事

當事人高懷恩聲稱以其夫婦前曾收養高學騏爲養子、繼生三子一女、則以其聯嗜烟毒、不聽制止、深恐敗喪家財有危全家生活、乃於本年舊曆二月初六日憑同族戚依法拆產、脫離家庭關係、書立執約、據其自悔不料拆產過後依然無改、恐在外誤累、爲特委託本律師代爲聲明拆產經過、俾免市人遭誤受所欺貸等情、准代聲明如上 事務所緯三路二十八號

金鏡人律師代表洪川 哲夫 士彰聲明與洪士云買賣房產之契約作廢啓事

當事人洪川等共有坐落洪家灣房產一間、於去年（三十年）冬月間經族人洪靜初洪模齋說合出賣與洪士云、承買價值言定迨立契時、承買人忽要當事人等將宅後所留滴水及修繕通行用地一併載入契內、仍照原價、當事人等以房產之外、尚有洪士殿一房係屬當時未經得其同意者、刻向當事人否認出賣、則當事人等擬賣原產自難生效、茲以所立未經簽字、依法無效之賣契仍存承買人洪士云手中未經毀棄、特爲委託本律師代爲登報聲明作廢等情、據代聲明如上 事務所緯三路二十八號

實業部合作人員養成所 招考正科學員

一、名額 六十名 二、資格 高中畢業或高級職業學校畢業、住宿並供給制服、畢業後依成績等第介紹工作 三、考試科目 國文、日文或英文、數學（代數、幾何、三角）、公民、經濟大意、中外史地、口試、體格檢查 報名地點 南京唱經樓六號本所 外埠得函訊報名 報名日期 九月五日至二十日 考試地點 一、南京 二、蘇州 三、上海 四、杭州 五、蚌埠 修業年限一年 待遇 訓練期間每月津貼伙食五十元 詳章函索即寄須附郵票四分

孟殿臣 鄭秀文 結婚啓事

茲承 杜鶴純 胡鑫庭 杭運通 王朝書 四君介紹定於九月六日上午十二時在華春禮堂舉行結婚儀式現值非常一切從簡特此敬告 親友

安民銀行 業務要目

儲蓄部 收受存款 定期活期 利息優厚 手續簡便
匯兌部 往來匯兌 代理保險 穩固可靠
總行 蚌埠二馬路一九〇號 電話十三號
蕪湖分行 蕪湖中長街三十四號 電話三二三號
滁縣辦事處 滁縣中心橫街

貴客批購 橘子鑵頭 紅星汽水

請到華昌街三十九號 永利洋行 電話二四一番 定價便宜

新藥的能

除去必定製劑注射液外、片劑分男用女用兩種
急性淋濁鬧病者每分鐘、「新藥的能」可以根治！
慢性淋濁喪失機能時、「新藥的能」可以補救！
男女生理並不相同、唯「新藥的能」可以分治！
新藥的能除必定製劑注射液與原有之男用女用片劑同時發售
各處藥房均售
新星化學製藥廠出品
蚌埠辦事處 二馬路啓昌里十三號

複硫梅濁尅星

新起急性淋病 服「複硫梅濁尅星」能於二十四小時治愈
慢性淋性變症 服「複硫梅濁尅星」能於三日至五日斷根
蚌埠經銷處 二馬路 濟華堂藥房
大批量運到 批發從廉 以免向隅

梅濁尅星

透膜殺菌 化學滅菌 雙重藥力 根治淋病
粹子最老 成分最新 藥力最強 見效最速
藥房均售
蚌埠經銷處 二馬路 啓昌里濟華堂
大量運到 批發從速 以免向隅

滬統制經濟減低物價 已獲良好結果
房租問題大第設法解決

（上海訊）工部局總董岡崎勝男氏、昨晨十一時在華美電台廣播演講、闡述租界當局較近努力抑平物價安定民生之效果、略謂：「吾人努力統制本埠經濟減低生活程度、已獲良好結果、衆所周知、無庸將言、糧食必需品及其他貨物價格之低落、亦屬有目共睹、房租問題今在次第解決中、不孫之擧、已告消滅、吾人將竭全力、使上海在空前艱難之中、仍能發揚光大、多有成就、市政進行、亦當忠誠其事、使之無懈可擊、」（關於）統制自海外交通斷絕、船舶品中止來滬後、上海經濟、繼於華中區域、吾人行動、僅限租界、爲促進事務進行計、吾人與參關係當局密切合作、茲已擬就一範圍遍及整個華中區域之經濟計劃、吾人深知欲達到美滿結果、必須管理由生產而至消費之整個歷程、職是之故、爲統制機構、業已設立、過去數月之漁利操縱及投機行爲、此後可望消滅無遺、

平定物價補充辦法

關於自九月一日起實行物價之新對策、現尙在不斷補充磋商中、原則上雖已決定任何貨品之現價不得超過五月份舊幣平均價之半、其他枝節辦法、據記者探悉、一、零售商不得有抬高或變更貨物品級羼雜劣質以及其他一切不正當之行爲、二、商店行號出售、如因成本關係、確有變更價格之必要時、得由同業公會向當地主管官署申叙理由請求更定、前項申請、如尙無同業公會之組織者、得由當地同業過半數之同意、逕呈主管官署行之、三、商店有下列情事之一者、除吊銷營業執照外、處五百元以上五千元以下之罰金：不按當地主管官署之價格任意抬高出售者、雖經申請更定尙未核准、僞稱無貨應市意圖囤積居奇者、變更品級或羼雜、意圖欺騙漁利者、四、商店行號有下列情事之一者、處三百元以上三千元以下之罰金、如屬重犯并應吊銷其執照：不將貨價標明或不放標簽意圖抬高出售者、標簽上之貨價使用暗記意圖臟混取巧者、（五）各主要商品之批發及零售商人、均須加入當地各該業同業公會、非公會會員不得以任何方式經營各該項商品之買賣、（六）各主要商品之批發商人、應將其商品之售出數量、存積數量、堆存地點、及其成本售價、按期報告於該業同業公會、公會按期彙報於當地主管官署、前項批發數量之標準、由地方主管官署就當地情形核定公布、（七）地方主管官署得隨時檢查各零售商人之存貨、（八）各地倉庫應向當地主管官署登記、并受其監督、倉存貨物之進出應按期報告於當地主管官署、（九）銀行錢莊及一切金融機關、不得對同業公會以外之任何個人或團體爲商品担保之放款、（十）銀行錢莊及一切金融機關作商品担保之放款時、不問數目多寡、須即報告當地主管官署備查、（十一）銀行錢莊及一切金融機關不得爲商品之買賣、

嘉山縣籌備紀念「九一八」
召開座談會決定辦法

（明光訊）縣府第一科暨宣傳股以「九一八」紀念日瞬息將屆、値此大東亞建設復興之際、亟須擴大宣傳、俾民衆對新時代有深刻之認識、特於四日下午三時、在該股辦公室召集宣傳工作同人、暨青年訓練所宣傳課全體人員、擧行座談會、並請渡邊連絡官出席參加、由宣傳股長即席報告召開座談會意義後、當即討論應辦事項、（一）關於文字宣傳之方式、由宣傳股、青訓所及民敎館、各發傳單一份、（二）會場設置於本鎭東街外廣場、（三）紀念日由十八日起連續三天擧行、（四）由各機關團體分任表演話劇京劇案、議決、由模小、合作社各演話劇一幕、青訓所宣傳般合演一幕、日報社、民敎館及地方稅局、合演一幕、並由地方名票及校書演唱京劇、（五）紀念日之時間分配案、議決、早晨遊行慶祝大會、晚間表演歌唱、（六）慶祝經費由各機關團體自行籌措、（七）京劇服裝請由連絡官籌借、（八）慶祝紀念日之煤油亦請連絡官籌備、（九）遊行所需提燈四百個及洋燭一千六百支、請各商號籌備、（十）慶祝所需花炮請由司令部籌備、（十一）關係歌唱支配、請由裴克敏女士担任指導、（十二）關於大會場所需用之木材布蓬等、均請連絡官籌備汽車搬運、（十三）確定下次會議於本月六日下午擧行、議畢始告散會云、

嘉山青訓所開所務會議

（明光訊）本縣青訓所自成立以來、全體講師及職員均抱埋頭苦幹之精神、故成績卓然可觀、學員培育深厚指導得人、近該所爲更求精進計、定於五日擧行所務會議、商討一切、今後改進、吾人拭目以俟可也、

京男性居住證
本月內可頒發完畢

（南京訊）首都市民居住證、經警察總監署着手辦理以來、男性市民已次第申請、尤以上週經警校學員等出動宣傳後、市民對申請手續及領證以後之便利等、已有更進一步之瞭解、因而未申請者、亦分赴各局辦理申請手續、故連日來前往各局履行申請手續者更爲踴躍、現總監署方面、正積極辦理發出居住證、截至昨日止頒發居住證已近十萬、約於本月內、本市男性居住證即頒發完畢、其後將着手辦理女性市民之請領手續云、

義勇警察經費即將決定

（南京訊）首都市民義勇警察總監署着派訓育三人、分別赴各大隊、担任敎授工作、至各義警服務期限、亦經略予變更、現總隊部方面、已將整個章則、重行釐訂、呈送首都警察總監署轉呈內政部核准、一俟批定即行公佈、

（又訊）首都義勇警察經費、業由市商會於五日開會決定、請首都警察總監署規定全市商店、分級担負、預計短期內、即行派定、現該義警總隊部、以經費有着、各事當可順利推進、爰將訓練方法、予以加緊、術科由各大隊部派員担任、學科由總隊部派員敎授、現總部已

鎭江黨員報到 展期兩週

（鎭江訊）本縣縣黨部、二日上午十時、擧行第五次執委會議、出席該部各執委、由主委陸伯英主席、於開會如儀後、報告上週工作、繼即討論提案多件云、

（又訊）該部前以辦理全縣黨員報到、曾經限期登報通告在案、茲聞該項統計、截至上月二十八日止、依照原有之黨員及半數、對於下級黨部之劃分、仍感困難、未能組織、爰經此次執委會議議決、再予展期兩星期、延至本月十五日截止云、

戶口複查竣事

（鎭江訊）縣警察局、奉令辦理居住證、已誌本報、茲悉該局在未發居住證以前、爲確立戶口、確定治安、特先行擧辦戶口總複查、現已複查竣事、呈報縣府備案、縣府爲欲明瞭此次複查結果、特指定該局、將戶口總複查之總戶口調查表呈核、

當塗縣擧行 第一次行政會議

（當塗訊）本縣縣政府爲檢討既往、策勵來茲起見、特於三日擧行第一次縣行政會議、經多日積極籌備、其收到各方提案四十餘件、大會業於上午九時、隆重開幕、出席人員計有張縣長策勳、支部長代表、連聯官、警備隊長代表、憲兵隊長中山林、部局長四郎、張主席之平、史秘書光策、李秘書輝、張科長克紹、張科長永僑、章科長鵬飛、張院長星僑、高局長延齡、警局蔡科長、孫理金、仿共自衞團劉石梅、合作社張道深、第一區長唐雲從、第二區長張錄秋、第三區長查緯藤、第四區長李永年、第五區錢正齋、第六區長趙榮泰、第七區長王敏、第八區長周維業、第九區長李鶴籌（周洛原代）、第十區長楊志庚、黃池區長陳爲生、縣府舒承宗、蕭紳秉彝、趙紳希三、王紳鎭泉、楊紳竹賢、車主任煥文、李社長少卿、吳會長于岡、蔣主任俊生、谷主任道南、縣府各科室辦事人員五十餘人、主席張縣長、紀錄唐樹東、李星三、首由主席張縣長領導出席人員行禮如儀後、即席報告開會宗旨、略謂今天是三十年第二次擧行政會議、本人初來此間、對於檢討既往、策勵來茲、所以擧行第二次會議、希望參加諸位開誠佈公的討論、俾使本人於推進行政之際、有所遵循、至於佈置簡陋、招待簡慢、尙希諸位原諒云云、繼由支部長代表警備隊長、連絡官、張局長、張主委等相繼致詞以後、復由史秘書光策宣讀大會致高主席電、嗣由張院長星僑提議、分民政建設地方事業四項、即席推定張院長星僑、楊紳竹賢、唐區長雲從、葉科長、張區長鍾秋、楊區長志庚、高局長延齡、舒承宗、史秘書光策等九人爲審查委員分組審查、攝影、進餐、下午繼續討論云、

鄕民攜帶舊法幣 京警察查獲帶局

（南京訊）舊法幣及銀元之禁止流通、當局已早有明令、然一般鄕愚迄今仍有攜帶者、五日下午東區警局光華門檢查所及通濟門檢查所、復查獲私帶舊幣及銀元者三人、（一）有本京雄黃鎭、鄕婦孫王氏、因事入城、將平日儲蓄之舊幣四十四元帶出、欲購買零布、詎行經通濟門被警查獲帶局、（二）平千圩農民孫耕輿者、昨由高淳販米至小丹陽出售、收得舊幣十一元七角、攜出通濟門被警查獲帶局、（三）鄕婦齊方氏、於昨受鄰人之託、帶銀元十七元、至許事街還債、進光華門時、被警士查獲帶局、

京取締連環圖畫
查抄書店沒收三百餘件

（南京訊）本京市上所出租之連環圖畫書籍、內容多屬淫污無稽荒唐之說、影響社會風俗殊巨、但一般無知民衆及小孩、趨之若鶩、往往於不知不覺中被此種書籍迷惑、發生種種離奇案件、然出租商販、唯利是圖、競購大批出租、致街頭巷尾皆有出租此類書籍者、京市當局早有禁令、從自最近發生兩個壞和尙、書松悟道事件後、均因看此種小人書中毒所致、當局對於連環圖畫之取締、乃更進一步、首都警察總監署並明令通知各警局嚴行查禁、前日本市社會局及第一區公所、特派幹員、於南區警局協助下、在京市出租連環圖畫小人書淵藪之夫子廟泮宮、繼續查獲出租商販兩家、抄獲該項誨淫誨盜書籍二百九十本、並將兩家店主王二、郭吳氏二人、帶往南區警局訊辦、書籍則予以沒收、聞昨晨警局方面對二店主已嚴加訓斥、同時並由二店主具結、永不再有出租該項書籍之行爲、當即釋放

定遠開縣政會議
擬具辦法確立治安

（定遠訊）本邑黃縣長於九月一日下午三時、召集秘書各科科長、並請連絡官田中氏列席、擧行縣政會議、由黃縣長主席、議決要案如下：（一）確立治安、定爲中心工作、已擬有具體辦法、（二）整理田賦、先組整理田賦委員會、儘速辦竣啓征、以裕省庫、此外如興修水利、整飭市容創辦醫院、俱經詳密商討、衡其緩急、逐步實施云、

懷遠 猪肉大漲

（懷遠訊）本縣入秋以來、天時乾旱、各項菜蔬、無不漲價、尤其豬肉一項、因來源不暢、每斤竟至新幣六元云、

考試院試務處規程

考試院自考選委員會撤廢後、即組設試務處、辦理考選事宜、至該處處務規程、業經考試院於三日院令公佈施行、茲錄誌如下、

第一條、考試院試務處置左列各職員、（一）試務長一人、簡任、（二）專員四人至八人、其中三人簡任、餘薦任、（三）科長三人薦任、得由院長指定院內其他職員兼任、（四）科員十八人至二十人、委任或薦任、（五）書記官或辦事員各若干人、委任、第二條、試務處置左列各科室、（一）第一科、（二）第二科、（三）第三科、（四）專員室、第三條、第一科置左列各股、辦理所掌事項、並兼辦首都各種考試、試務處第一科所掌事務、（一）第一股、掌撰擬文書、（二）第二股、掌議事一切事項、（三）第三股、掌編譯事項、第四條、第二科置左列各股、辦理所掌事項、並兼辦首都各種考試、試務處第二科所掌事務、（一）第一股、掌理高等考試事項、（二）第二股、掌理普通考試事項、（三）第三股、掌理特種考試及銓選人員考試事項、第五條、第三科置左列各股、辦理所掌事項、並兼辦首都各種考試、試務處第三科所掌事務、（一）第一股、掌理關於考試及保管事項、（二）第二股、掌理關於考試之調查事項、（三）第三股、掌理各種考試登記事項、第六條、專員所掌關於一切考選設施計劃案之編擬、及其他長官交辦事項、第七條、考選委員出席會議、討論關於考選一切事宜、專門委員出席會議、審議一切考選設施計劃及審理各項專門考試事宜、第八條、試務長承長官之命、綜理本處一切事務、第九條、專員科長承長官之命、督率本科室職員、辦理主管事務、第十條、科員書記官辦事員承長官之命、分理各科室股事務、第十一條、本處因事務上之必要、得酌用僱員、第十二條、各科科務擴張、於必要時、得增新股辦事、如科務尙簡、得以一股兼兩股事務、第十三條、本處辦事細則另定之、第十四條、本規程自公布日施行、

時貨植物油燈

式樣美觀｜用油儉省｜發光明亮｜堅固耐用

中國工廠出品

獅子牙粉

用獅子牙粉 保君牙齒潔白

總經理北權洋行

蚌埠車站後街三七號

電話一三三番

介紹國醫李介鳴先生啓事

介鳴先生爲當代名醫施今墨大夫之高弟良從學於合肥周价人太史有年腹笥淵博術貫中西漫游南北二都此次過蚌同人等素稔先生之品學兼優醫理精微有藥到病除著手成春之妙茲爰爲地方病者幸福計懇堅請暫爲設硯於大馬路天橋下中築街三十七號特爲紹介此啓

高蔚軒　陳希平　張近愚　王修芝　吳哲軒　吳雨農
楊嶧民　程綱元　羅燕欽　劉文芳　吳哲琳　陳協五
王蘊生　倪召南　呂立軒　胡少華　蔣遜軒　熊郜涵

和記啓事

啓者敝號夥友趙振卿已於端午節後因事辭職該人在外發生任何事項與敝號絕無關係恐未週知特此登報聲明諸希諒鑒

二馬路三一〇號和記啓

新肝精

請看新肝精的神効如何

一位病苦纏身的年・自從服用新肝精、歷時未久、愈成鐵漢

血虧體弱　精神萎靡　惡症結核　房事過度　婦女雜症　幼兒虛弱　奇効非常

株式會社　滿洲藤澤友吉商店　奉天・大連・天津・上海

美得利

鐘錶眼鏡鑲牙

經售歐美高尙鐘表　各種眼鏡驗目配光　花色萬千式樣美麗　特請名師代客修理　鍍表眼鏡材料齊備　信用担保鑲補牙齒　堅固耐用拔取牙齒　電閃手術毫無痛苦　賜顧過者方知不謬

地址二馬路中山街北口內路西七十九號

莊新飯店

勝宿精良　使君滿意

二馬路

阿陀斯

止瀉整腸解毒新藥

蚌埠東安市場聯合廣告

皖省唯一巨型市場

百貨總滙

推銷中華國產——搜羅東亞物品

品質堅韌——色樣新穎

興康商店　應時衣料　花樣新穎
義聚支店　華洋百貨　化粧用品
廣益支店　京廣時貨　絨毛衫襪
平章支店　綢緞棉布　花樣新穎
美華商店　呢帽鞋襪　化裝時貨
德生成　各種時花　華洋百貨
三履鞋店　革履專家　包穿耐着
裕和茶莊　六安瓜片　杭州龍井
聚古齋　名人書畫　古玩玉器
道宏商店　華洋廣貨　批發克己

祥生商店　日用百貨　文房四寶
佩奇畫像館　各種像真　取法精良
華興利　鐘表眼鏡　材料批發
聚豐支店　糖果罐頭　應時細點
公泰分銷處　衛生醬油　各種鹹菜
七賢文藝社　籌喜禮品　書畫贈品
陳信昌支店　罐頭糖果　海味食品
益成東號　紗羅綢緞　貨真價廉
益和商店　五洋雜貨　茶盤批發
大運商店　華洋時貨　中西藥品

服務社會——價格平廉

本市場廣告係裴醒誠君設計——通訊處——本市場七賢文藝社

亨得利

高尙鐘表　花色萬千　式樣美麗　走時確準　價廉物美　蚌市獨一

地址二馬路東

東方大旅社

大馬路

在天高氣爽的季節裏

太湖．我懷戀着妳！

三萬六千頃．煙波飄渺．范大夫事蹟．來者伊誰？

．宛若．

學校裏又是秋季開學的時期了。在熬熬底和風中，望着長天一碧，萬里無雲的晴空，臨海裏的意識，又不禁地飛往那遙遠的太湖，太湖底「秋」之景色去了！

太湖，這使人陶醉，富有詩意的橫臥在江浙二省間的明秀偉大底太湖，現在該已透露出秋意了吧？在我逐漸淡薄的記憶中，不禁又憶起了那太湖的數日之遊了！

那還是二十五年的事情，校中開學不久，天高氣爽，大地上充滿了一片溫和適中底氣象，正是一年一度旅行底好時光，學校裏舉起了一個旅行會，目的地是無錫，時期是一星期，我們得了這個消息後，大家都踴躍參加，（那時是在上海）於是在一個天氣清朗的初秋的早晨，我們排隊到了北火車站，進了車廂。一會，車身在轆轆地動了，汽笛一聲狂吼，車乃漸行漸遠，一路上風馳電掣，到了中午，便抵達了目的地了。吃過飯便雇了三隻大民船，實行遊太湖的計畫。

那時正是夏末秋初的時候，大地上正一切都失去了，夏的蓊鬱和葳蕤，而全都充滿了爽朗的氣象，我們在舟上遠眺遙望遠處風帆點點，波光翻動着彩色，湖水清澈得像一面光潔明亮的鏡子，面臨着這偉大的太湖，看看水鷗飛掠過水面，遠山隱隱在遼闊無垠的天際環抱着，波光輝映，山岳上碧綠的喬木，原野中松柏底蓊鬱，湖濱的柳絲，青衫猶未老」，仍幽閒地在吻着湖水，蟬聲在裏面斷續的鳴，似在悲嘆着自己的命運。一切的一切都飽含着濃厚的詩意，幽秀翠滴，使人見了無不心曠神怡。

一路上湖水蕩漾着綺麗的漣漪，我們的脈路中充滿了青春的活力，在這溫婉柔媚的境界裏，眞可算是「洞天樂土」，而感到不勝的迷戀和陶醉了！

那時晴天一碧，長空無雲，從南岸的樹隙中，從光潔底湖面上，風是有意無意地微微地拂上面來，沁人肺腑，使人們感到舉體的舒適和爽快。那時雖已是初秋的季節，可是夏的氣氛還有幾分仍未消淨，令人們同她比較起來，恰正如那年老的徐娘，不肯自認老，猶自到處插上幾朵鮮花，敷上幾許脂粉，擦擦地立在人前賣笑呢！

正在船上呆想的時候，突然眼前現出一座高山，山腰間點綴着樓台亭閣，又有石砌的螺旋的石階，旁有曾經修葺過的美木，呵！這是多麼美麗的景緻啊！我不禁陶醉在其中了！

船漸漸的前進，我向左右回顧，儘是一個個的小島嶼，孤立在湖水中，神韻瀟灑，四圍繞水，現出清靜嬌然的風趣。

船後來停在靠橋水門汀的小塢邊，我們棄舟上岸，向着一座不知名的小山上走去，走上螺旋形的石級，一陣陣的幽香撲進我們的鼻孔裏，爽快已極。

我們在山上慢步憑眺，湖景全幅的羅列在眼前，遊湖的仕女們絡繹不絕，大船小艇蟲集在波濤中，飛濺的水沫，在旭日下炫耀，湖畔幾隻白鵝，有的在引吭長歌，有的伏在葱綠的蘆花叢間小眠，悠然自樂，使我自嘆不如呢！

小山下，土堤的邊緣上，開遍了淡藍的野花，地上的野草猶自翠綠，在煦風中輕輕地點頭。我們在山上玩了一會，看看橫雲山莊的景緻，便又下山，坐上船，泛着槽渡過梅園，四圍都種遍了梅樹，景緻十分幽美，當陳老師指了那裏對我們說是「梅園」時（記先我們都不知道），立刻我們的嘴裏都充分地分泌出消消的涎液來，「望梅止渴」，昔人的話，我們在這裏是切身體驗到了。但可惜的是因爲時間匆促，我們竟未能上去觀賞一下，認爲一大憾事。

在梅園不遠，一水之隔，就是「小箕山」。四周環水，恬靜地躺在湖心，上面還造着幾座樓閣，我們信步踏上小箕山，走至一個樓閣上，邊地瞻見旁條大柱子，那着古人的遺墨曰「陽春召我以煙景，吳越之間有其區」，文字娟秀，筆鋒神俊，我們又讚嘆了一會。

漸漸的日已傍西了，我們遂在一個小亭子裏小憩，拿出點心來充飢，繼着再遊蠡園，我們生疏地踏進寺院樓的門檻，轉了一個小彎，一幅描摹不出的美畫就出現在我們的眼簾之前了：

曲折的走廊，軒敞的樓閣，畫棟彫樑，勾心鬥角，工夫着實可以。池塘中還飄浮着荷葉青萍，花盆裏又栽着海棠，水仙，夾竹桃花，互相爭妍。道路旁種植着垂柳白楊，園中更有假山秀麗，遍地又點綴着不知名的花草；我們處於其中，直不知是否蓬萊仙島，抑是世外桃源？可惜我們不是自命不凡的「詩人」，不會謳歌謳詩，以誌紀念，憾事也。

我們辭遍『一園勝景，終於在薄暮中，乘上民船，依戀戀捨地別離了它，向寓處歸去。這時夕照也漸漸的消沉，天空罩上一層黑灰色的紗網，渺茫的湖上已現出了隱隱約約的幾顆疏星，和一輪淡月，瀰漫着銀光，使這美麗的太湖更加美麗了！

第二天我們本預備再上黿山去玩，可是天公不美，半夜裏卻淅淅瀝瀝地下起雨來，直到第三天才放晴，遊了半天便匆匆乘車歸校，因爲學校裏要舉行第一次月考了。

◆◆◆

歲月匆匆不留人，如今一恍眼又是六年了，不知經過了戰神烽烟洗禮過底太湖之秋，又是變了怎麼一個模樣了？數次車經無錫，都因事忙而無暇去遊玩一次，但意想起來今日的太湖，也許是與昔日大相逕庭了吧？

「一年容易又秋風」，在天高氣爽的季節裏，太湖，我深深地懷念着妳！我何日再能重新投進妳底溫暖柔軟底懷抱裏去呢？告訴我吧，太湖，你在我腦海中的印象，我將永生不會泯滅和消亡的！

（完於一九四二秋之序幕）

滁縣行

四　一個可喜的消息

．阜．

在縣長的歡宴席上，突然飛來了一個可喜的消息。這個消息，是整個滁縣民衆與整個保訓團學員所渴望着的：高主席與楊團長已經乘急行車來了。

客廳中的空氣突然緊張起來，每個在座的同志，臉上都泛起了一種興奮的喜色。其中，僅有參謀長與蔣隊長比較沉着，他們對這個消息隨着臉上的表情似乎有些半信半疑的樣子，因爲參謀長蔣隊長對於高主席的行蹤是比較知道得詳細。

恐怕這個消息，並不準確，主席不會來吧！參謀長一邊看着牆上的鐘這說着，一邊又提議快下飯，彷彿否定了自己的猜測，認爲這個消息或許是準確的。接着楊縣長蔣團長高舉酒杯喊着乾杯，一杯杯盛着的啤酒，終於在不同的姿勢下送進了一個個肚子，一時桌上杯盤狼籍，情緒是熱烈極了。

一時三刻，一行十餘人，在一聲敬禮聲中，出了縣政府，浩浩蕩蕩的又趕赴車站恭迎高主席去了！

在滁縣驛上，翹首遠遠望去，車頭的烟柱像一條黑雲似的在舒展着，車廂中的旅客一個個雙手伏在車窗上，在望着滁縣驛上成羣的歡迎行列，列車的速度漸漸地鬆弛，進了滁縣驛。結果，參謀長的猜測，並沒有錯誤，高主席實在分身乏術，楊團長是來的。

手錶上的指針已到了野外演習的時間，所以我們沒有回到縣政府，便風馳電掣的抵了琅琊山麓。

琅琊山的風景，充滿了詩意，的確是秀麗極了，雖然演習的距離相差有四里之遙，但，一望無涯的呈現在我們眼前，宛似近在咫尺，精神上心曠神怡，有說不出的快感，登山遠眺，眞有飄飄欲仙的樣子。

描齋詩話

．更生．

王陸一薙于髯頗久，富有才華，尤喜詼諧，蓋今之風流自賞者。當選中委後，雖常出席會議，究因後進不便多所主張，又不願聽議論，輒於席上作白話諷刺詩以遣閒悶。某日嘲焦易堂詩云：「焦公近來腕發腫，莫非中醫用藥猛，自從法院最高後，講話常人不懂」。因焦初未得要津，出席會議，便發牢騷，詞鋒所至，人不克當，及長高院，便不常說話，縱有所言亦模稜兩可，不再顧問罪於人，王於旁冷眼觀之，故詩如是云云也。其他如自作壽聯云：「一貫有秘書稱簡任，（因王爲蔣所不滿，于髯雖以簡任秘書，終不敢呈請國府，故以簡任名其簡任待遇）。居然中央出恩科」。（王係選選，經中央追認者故曰恩科也）。其風趣有如此者。事變時予因事入京，倉皇入地下室，時王及謝元量已先在，謝擬爲地下室撰一聯，得上句爲「見機而作」，王即應聲曰：「入土爲安」，其天才橫溢，誠不可一世。後有知好「以其人之道反之其身」者，贈王以詩云：「若合陸與一，王之數爲七，王其愼乎哉！不可再加一」。未免謔而虐矣。

致治領袖，一日萬機，豈知大體而已，固毋用事事躬親也。因一人之時間與精力有限，若疲神勞形於瑣屑，則必遺漏其急與大者矣。昔蜀楊子昭爲武侯主簿，見亮自校簿書，遂入諫曰：「爲治有區分，則上下不可相侵，請爲明公以家主喩之於此，使奴執耕稼，婢主炊爨，雞司晨，犬吠盜，牛負載，馬涉遠，私業無曠，所求皆足，雍容高拱，飲食而已。忽一旦盡身親其役，不復付任，勞其體力爲此碎務，形疲神困，終無一成，豈其智不如奴婢雞犬哉？失爲家主之法耳！故古人稱坐而論道謂之王公，作而行之謂之士大夫，丙吉不問橫屍而憂牛喘，陳平不知錢穀云有主者，彼誠達於位分之體也。今明公爲治，親校簿書，流汗竟日，不亦勞乎」？亮深服其言，後子昭死，亮泣三日，曰吾此後左右無直言之人矣。王荊公詩以美之曰：「慟哭楊顒爲一言，餘風今日更誰傳，區區庸蜀支吳魏，不是虛心豈得賢」？當荊公倡新法時，司馬君實力勸止之，書至三上，荊公卒不能聽，並盡排斥其朋輩使去，豈明於觀人暗於觀己耶？古人才人往往如是，蓋未明於「愚者千慮必有一得」之理也。

．下．

爲我們自身的幸福　爲我們國族的前途　怎樣去：

改造你的家庭生活？

家庭對於我們每一個人之關係的密切，毋庸多說，因爲無天南地北，貧賤富貴，誰都有一個「家」。我們一生的時間至少有三分之二是在家中過去的，然而有許多人偏不去爲自己三分之二的生命打算，而使人生更有意義，豈不可惜？

固然，在我們的幼年，在父母的撫育之下，當然說不到什麼改良家庭，但當達到結婚的年齡時候，就應該對於自己一生的重要部份加以考慮了。

結婚本來是一種藝術，是每人生必定要經過的一步程行。易卜生曾經告訴我們，說結婚的成功，是基於相互的真誠，以及自由和智慧上的。當一個人踏上結婚的禮壇中時，他就對於社會，國家，負起了極大的責任。他得檢討他從自己的父母那裏，遺傳得了那幾種優美的性格，而自己有沒有特殊的長處，將來能夠遺傳給自己的兒女而使他們成爲有用的人才嗎？有許多名垂千古而不朽的偉人和文學家科學家，都曾從他們的父親或是他們底母親那裏，獲得了優美的性格。

做丈夫的往往要說，他們爲着經濟問題，而不得不專心一志地在事業上努力，這種見解自然未可厚非，然而人生責任，並不止於解決經濟問題，用自己的勞力和精神，去換取適當的代價，這是做事，也是人人會做而能做的事，未必有過於社會，但也不能說是有功。他們必須以相當的精神，去使家庭組織得健全合理，纔是做人，這做人的程度，就能夠分出高下而可以確定一個人的人格。我們先得知道怎樣做人，然後方能談到怎樣做事，事爲金錢着想，不爲社會着想而做人，我們就要慮此一生了！

自然囉，做妻子的具有同樣的責任，生養兒女，那是每一種生物都能夠做的事，即使最卑賤最下流的東西，也會得產生他們的後代，然而人類所以和其餘生物不同的，便是要「生而能教，養而能育」。安迪生如果沒有他的母親，也許會成爲一個流浪街頭的頑童，羅斯福得到他母親的教育，成爲舉世屬目的人物，然而他的母親並不曾希望他升官發財，只希望他成爲一個優秀的公民。所以安迪生的母親是光榮，羅斯福的母親是快樂的。

中國本來是一個重視母教的國家，孟母岳母的故事，以及歐（陽修）母的故事，豈不多是每一個人所知道的，即使看看京戲和地方戲，也可以看到許多關於訓子教子的戲劇。教子自然不是一件容易的事，兒童教育本來是一種科學，而市上關於講述兒童教育的書籍，也不能說少了，費上幾角錢或塊把錢就可以買到！然而懶於教養的父母，仍舊很多，他們認爲這是學校裏先生的責任，自己只顧享福，結果則破壞自己的家庭，影響社會的進步。其實我們把自己的子女教養成社會的棟樑，雖只盡了自己的本份，但如能更進一步而爲社會造就多數的幹才，總能說是替社會做了一件有意義的事。

一個人要有可貴的智慧，先得有充分的學識，但學識是隨時可以求取的，歐美不乏白手起家的企業家，他們的出身大多是極貧苦的苦孩子，但是他們懂得人生的眞諦，不怕艱難的去堅苦奮鬥，於是他們的事業一步一步地高昇起來，到了相當的時期，他們方才設法充實自己，因此就能做書，寫文章，作精彩的演講，出入於學者之門。所以他們有一句話，是：「人生纔始於四十歲」。因爲一個人到了四十歲，已經具有充分的人生經驗，以前的錯誤可以加以澈底的改革，要在社會上做一點有益的事，這就是一個黃金時代。

已經富有的人，可以想到他自己從前苦的時候的情形，而把自己的財富去施散給貧人，這樣就能夠明白金錢的眞正價值，而他們的精神，將是永遠的快樂而安閒的。

一般的家庭，往往問題重重，但如果不設法去改良，那末過了十年，還是同樣的問題重重，爲我們自身的幸福，爲我們國族的前途起見，我們不禁要大聲疾呼地請每一個人注意這家庭生活的改良問題！

．向陽．

高豐泰（公記）
月餅上市
火腿　蘸鹽　乾菜　水晶　五仁　百菓
地址……國安街六號

怡記文具社
出租小說
新舊小說　應有盡有
收買舊小說
地址二馬路伯爵街口

浙江 老天寶 福記銀樓 先行交易
成色十足　出品精巧　工資低廉　定貨迅速

合記 香港理髮館
本館特請高等名師洗髮新穎如蒙賜顧竭誠歡迎
四大特色：設備（科學化）貨價（時代化）價格（經濟化）招待（訓練化）
地址中山街北首四十八號

上海 林鴻昌祥服號
承做　高尙西裝　男女大衣　式樣新穎　定價克己
蚌埠分號　國慶街綠徑里五號

浙江 老鳳祥 愼記銀樓 鑒辦
各界仕媛們欲購成色十足老牌子金銀首飾　請到
地址二馬路西首中央儲備銀行對門二九五號
聚售

明光 明光診療所
徐恃山醫師主辦
專治內外各科
地址：明光南斗街

請用 一心老牌牙刷 註冊商標
一毛不拔　試用過者　堅固耐用　方知不謬
各百貨店均售
總經理光明行　蚌埠中正街一六一號
大批運到批發從速

新鳳祥銀樓 先行 會服務社
蚌埠：二馬路中市路北二二七號　聚興莊寫後進
本樓謹擇於國曆九月十三日先行交易特此露佈

承製 萬源製旗廠
綢緞旗傘　喜壽對聯　名貴商標　材料高尙　交貨迅速
軟匾屛軸　各國國旗　廣告帳旗　式樣新穎　代價便宜
如蒙賜顧　竭誠歡迎　大馬路西首二一八號

蚌埠 大中華商店
到貨豐富色樣新穎　四季衫袜各種用品　比較價目方知犧牲　遐邇惠顧竭誠歡迎
店址　中正街一九六號

蚌埠電影院
保衛大東亞紀念日停止娛樂

移風大戲院
保衛大東亞紀念日停止娛樂

天成公司
綢布衣料　日用百貨　品質高尙　各色新穎　社會服務　定價公道　歡迎比較　接受批發
蚌埠二馬路

蚌埠大戲院
保衛大東亞紀念日停止娛樂

和平劇場　南方文戲
票價：不分座位　日夜一律　每位二元
日場：三時開演至六時　八時開演至十二時
坤角文武花旦 蔡廣英
特聘獨一無二文武唱做鬚生 武齡童
古裝青衣花旦 蔡廣如
男女演員卅餘人登台
保衛大東亞紀念日停止娛樂